

Příloha 1 - Vývoj akcionářské struktury Czech Coal

2005	Vznik skupiny Czech Coal. Investoři odkupují od původního vlastníka energetická aktiva, která mj. zahrnují Mosteckou uhelnou společnost (MUS), skupinu s největšími uhelnými zásobami v ČR, a společnost Czech Coal a.s., držitele licence k obchodování s elektrickou energií od roku 2002.
2006	Skupina Czech Coal zakládá se skupinou E.ON společný podnik v Teplárně Otrokovice a.s. a Energetice Malenovice, a.s. Do skupiny Czech Coal vstupuje nákupem minoritního podílu finanční investor INDOVERSE (CZECH) COAL INVESTMENTS LIMITED.
2008	Skupina Czech Coal je jedním z pěti největších dodavatelů elektrické energie. Skupina se člení na tři nové sesterské společnosti: Vršanskou uhelnou a.s. (VUAS), Litvínovskou uhelnou a.s. (LUAS) a Czech Coal Services a.s. Skupina připravuje projekt moderní elektrárny s nadkritickými parametry.
2009	Ve Skupině došlo k vyrovnání podílů mezi INDOVERSE (CZECH) COAL INVESTMENTS LIMITED (50 %) a Czech Coal N.V. (50 %). Czech Coal a.s. se stává dceřinou společností Czech Coal N.V. (50 %) a INDOVERSE (CZECH) COAL INVESTMENTS LIMITED (50 %) a sesterskou společností LUAS, VUAS a Czech Coal Services a.s.
2010	Společnost Czech Coal Services a.s. byla na základě rozhodnutí mimořádné valné hromady společnosti konané dne 14. června 2010 rozdělena odštěpením. Z jedné odštěpené části vznikla nová obchodní společnost Coal Services a.s., zatímco druhá odštěpená část byla sloučena se společností Czech Coal a.s. Společnost INDOVERSE (CZECH) COAL INVESTMENTS LIMITED odkoupila od Czech Coal N.V. 50 % akciový podíl ve skupině Czech Coal a stala se jejím jediným akcionářem.
2011	Stoprocentním vlastníkem je společnost INDOVERSE (CZECH) COAL INVESTMENTS LIMITED. Pokračuje restrukturalizace dceřiných společností, společnosti Czech Coal POWER s.r.o. byla odprodána část DTS Vrbenský, a.s., a byly omezeny podnikatelské záměry dceřiných společností pro vnější trh. Probíhá příprava Krušnohorských strojů Komořany a.s. na prodej.

Příloha 2 - Výpis z obchodního rejstříku Krušnohorské strojírný Komořany a.s.

V ý p i s

z obchodního rejstříku, vedeného
Krajským soudem v Ústí nad Labem
oddíl B, vložka 1296

Datum zápisu: 11. listopadu 1998

Obchodní firma: Krušnohorské strojírný Komořany a.s.

Sídlo: Most, Komořany, Dřínovská 3, PSČ 434 01

Identifikační číslo: 255 44 187

Právní forma: Akciová společnost

Předmět podnikání:

- výroba, instalace, opravy elektrických strojů a přístrojů, elektronických a telekomunikačních zařízení
- vodoinstalatérství, topenářství
- kovářství, podkovářství
- slévárenství, modelářství
- obráběčství
- zámečnictví, nástrojařství
- opravy ostatních dopravních prostředků a pracovních strojů
- montáž, opravy, revize a zkoušky zdvihacích zařízení
- montáž, opravy, revize a zkoušky plynových zařízení a plnění nádob plyny
- montáž, opravy, revize a zkoušky elektrických zařízení
- montáž, opravy, revize a zkoušky tlakových zařízení a nádob na plyny
- projektová činnost ve výstavbě
- silniční motorová doprava nákladní - vnitrostátní pro tahače a vozidla nad 3,5 t celkové hmotnosti
- výroba, obchod a služby neurčené v přílohách 1 až 3 živnostenského zákona

Statutární orgán - představenstvo:

Předseda představenstva: Mgr. Ondřej Peroutka, dat.nar. 12.06.1973
Praha 7, Milady Horákové 602/43, PSČ 170 00
den vzniku funkce: 21.prosince 2010
den vzniku členství v představenstvu: 20.prosince 2010

Člen představenstva: Ing. Jan Chlebek, dat.nar. 15.06.1954
Uherský Brod, Větrná 1380, PSČ 688 01
den vzniku členství v představenstvu: 25.ledna 2012

Místopředseda představenstva: Ing. Jan Horn, dat.nar. 04.08.1946
Česká Lípa, Růžová 2821/24, PSČ 470 01
den vzniku funkce: 11.června 2012
den vzniku členství v představenstvu: 6.června 2012

Člen představenstva: Daniel Rosenfeld, dat.nar. 13.06.1976
Uherský Brod, Moravská 99, PSČ 688 01
den vzniku členství v představenstvu: 6.června 2012

oddíl B, vložka 1296

Za představenstvo jednají navenek jménem společnosti předseda představenstva nebo místopředseda představenstva vždy alespoň s jedním dalším členem představenstva.

Dozorčí rada:

Předseda dozorčí rady: Ing. Luboš Krauskopf, dat.nar. 01.09.1952
Brandýs nad Labem, Popovice 1, PSČ 250 01
den vzniku funkce: 21.prosince 2010
den vzniku členství v dozorčí radě: 20.prosince 2010

Místopředseda dozorčí rady: Ing. Jiří Rosenfeld, CSc.,
dat.nar. 05.04.1948
Uherský Brod, Moravská 99, PSČ 688 01
den vzniku funkce: 9.ledna 2012
den vzniku členství v dozorčí radě: 6.ledna 2012

Člen dozorčí rady: Vladimír Balín, dat.nar. 08.04.1966
Most, J. Ševčíka 709/869, PSČ 434 01
den vzniku členství v dozorčí radě: 7.června 2010

Jediný akcionář:

Slovácké strojírný, akciová společnost
Uherský Brod, Nivnická 1763, PSČ 688 28
Identifikační číslo: 000 08 702

Akcie:

60 ks kmenové akcie na jméno v listinné podobě ve jmenovité hodnotě
43 400,- Kč

6 ks kmenové akcie na jméno v listinné podobě ve jmenovité hodnotě
9 582 400,- Kč

1 ks kmenové akcie na jméno v listinné podobě ve jmenovité hodnotě
4 582 400,- Kč

2 ks kmenové akcie na jméno v listinné podobě ve jmenovité hodnotě
10 000 000,- Kč

1 ks kmenové akcie na jméno v listinné podobě ve jmenovité hodnotě
1 000 000,- Kč

Základní kapitál: 85 680 800,- Kč
Splaceno: 100 %

Ostatní skutečnosti:

- Na základě projektu vnitrostátní fúze formou sloučení ze dne 04.03.2010, schváleného dne 22.4.2010, došlo ke sloučení společnosti Údržba dolů Komořany a.s., IČ: 286 82 955, se sídlem na adrese Most, V. Řezáče 315, PSČ 434 67, coby společnosti zanikající se společností Krušnohorské strojírný Komořany a.s., IČ: 255 44 187, se sídlem na adrese Most - Komořany, Dřínovská 3,

oddíl B, vložka 1296

PSČ 434 01, coby společnosti nástupnickou, která převzala jmění zanikající společnosti, a to včetně práv a povinností z pracovněprávních vztahů.

----- Správnost tohoto výpisu se potvrzuje -----

Krajský soud v Ústí nad Labem

Číslo výpisu: 3497/2012

Výpis se poskytuje dle § 200dc o.s.ř.

Vyhotovil: Kateřina Kovaříková

Příloha 3 - Organizační struktura společnosti Krušnohorské strojírny Komořany a.s.

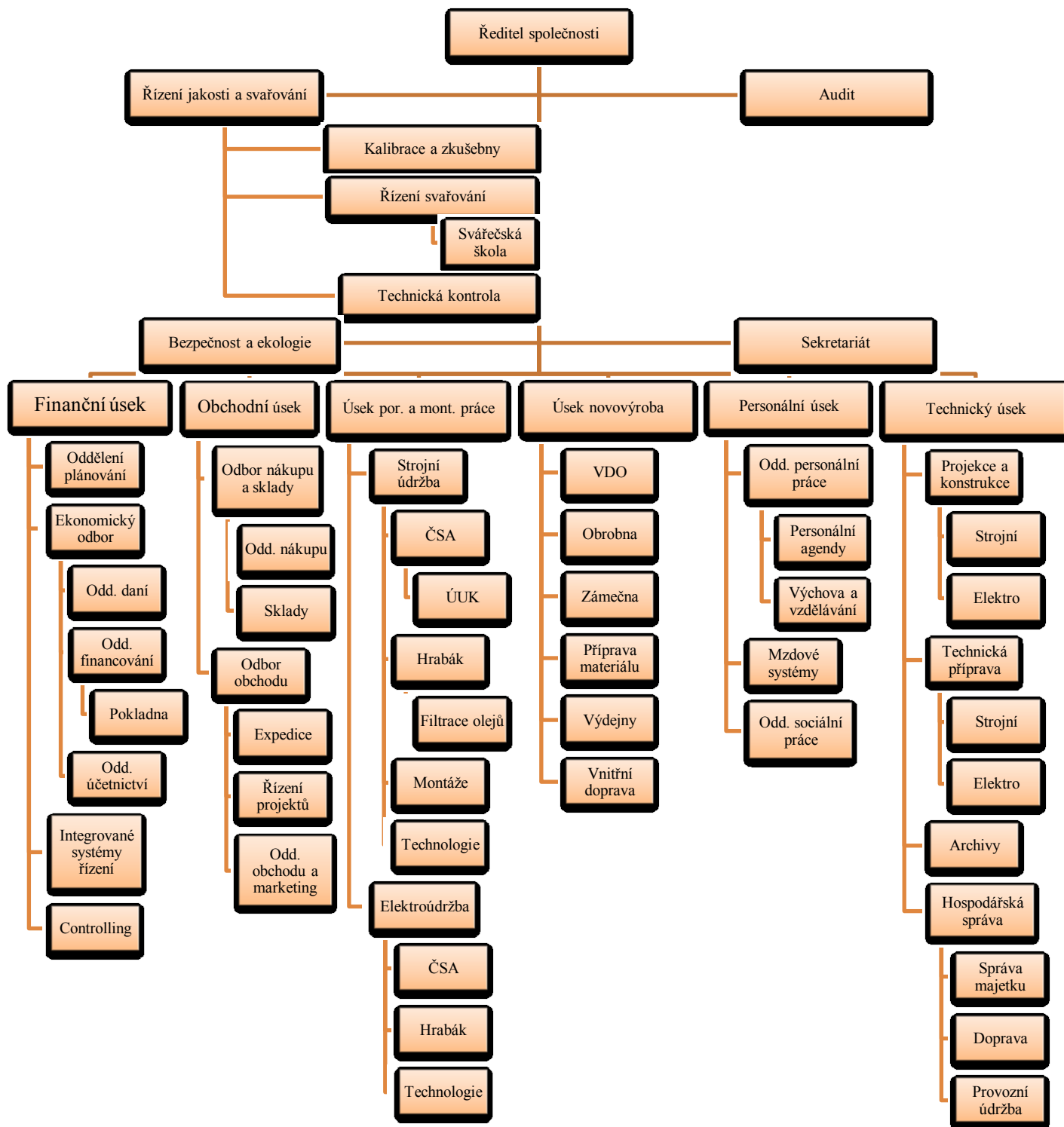

Zdroj: Výroční zpráva Krušnohorských strojíren Komořany a.s., rok 2011

Jitka Bělochová: Analýza výnosů, nákladů a výsledku hospodaření společnosti KSK a.s.

Příloha 4 - Horizontální analýza výkazu zisku a ztráty KSK 2007 - 2011

a	TEXT	ř.	(v celých tisících Kč)					horizontální analýza			
			skutečnost v účetním období					(%)			
			2007	2008	2009	2010	2011	2008 / 2007	2009 / 2008	2010 / 2009	2011 / 2010
b	c										
I.	Tržby za prodej zboží	01						0,00	0,00	0,00	0,00
A.	Náklady vynaložené na prodané zboží	02						0,00	0,00	0,00	0,00
+	Obchodní marže (ř.01-02)	03						0,00	0,00	0,00	0,00
II.	Výkony (ř.05+06+07)	04	664 441	768 728	593 313	906 378	840 141	15,70	-22,82	52,77	-7,31
II.	1. Tržby za prodej vlastních výrobků a služeb	05	520 052	499 601	469 971	836 658	722 941	-3,93	-5,93	78,02	-13,59
II.	2. Změna stavu zásob vlastní činnosti	06	37 702	31 564	-65 150	-16 449	43 689	-16,28	-306,41	-74,75	-365,60
II.	3. Aktivace	07	106 687	237 563	188 492	86 169	73 511	122,67	-20,66	-54,29	-14,69
B.	Výkonová spotřeba (ř.09+10)	08	496 685	589 981	488 444	577 679	556 759	18,78	-17,21	18,27	-3,62
B.	1. Spotřeba materiálu a energie	09	277 056	420 147	302 187	265 909	267 434	51,65	-28,08	-12,01	0,57
B.	2. Služby	10	219 629	169 834	186 257	311 770	289 325	-22,67	9,67	67,39	-7,20
+	Přidaná hodnota (ř.03+04-08)	11	167 756	178 747	104 869	328 699	283 382	6,55	-41,33	213,44	-13,79
C.	Osobní náklady (ř.13 až 16)	12	151 136	145 568	144 884	301 949	291 177	-3,68	-0,47	108,41	-3,57
C.	1. Mzdové náklady	13	108 497	105 518	108 198	215 870	206 176	-2,75	2,54	99,51	-4,49
C.	2. Odměny členům orgánů společnosti a družstva	14	678	812	1 122	1 186	798	19,76	38,18	5,70	-32,72
C.	3. Náklady na sociální zabezpečení a zdravotní poj.	15	37 736	36 829	32 877	72 481	70 801	-2,40	-10,73	120,46	-2,32
C.	4. Sociální náklady	16	4 225	2 409	2 687	12 412	13 402	-42,98	11,54	361,93	7,98
D.	Daně a poplatky	17	954	1 063	944	1 650	1 984	11,43	-11,19	74,79	20,24
E.	Odpisy dlouhodobého nehm. a hm. majetku	18	15 204	14 309	11 841	14 260	14 149	-5,89	-17,25	20,43	-0,78
III.	Tržby z prodeje dlouhodob. majetku a mtr. (ř.20 až 21)	19	23 537	7 739	6 599	14 430	74 453	-67,12	-14,73	118,67	415,96
III.	1. Tržby z prodeje dlouhodobého majetku	20	15 100	1 158	735	1 195	66 408	-92,33	-36,53	62,59	5 457,15
III.	2. Tržby z prodeje materiálu	21	8 437	6 581	5 864	13 235	8 045	-22,00	-10,90	125,70	-39,21
F.	Zůstatková cena prod. dl. majetku a materiálu (ř.23 až 24)	22	20 091	2 598	9 766	8 437	54 060	-87,07	275,90	-13,61	540,75
F.	1. Zůstatková cena prod. dlouhodobého majetku	23	16 784		40	418	53 769	-100,00	0,00	945,00	12 763,40
F.	2. Prodaný materiál	24	3 307	2 598	9 726	8 019	291	-21,44	274,36	-17,55	-96,37
G.	Změna stavu rezerv a opravných položek v provozní oblasti a komplexních nákladů příštích období	25	-1 091	-1 511	-1 951	-1 682	1 528	38,50	29,12	-13,79	-190,84
IV.	Ostatní provozní výnosy	26	20 297	19 144	20 472	20 503	19 431	-5,68	6,94	0,15	-5,23
H.	Ostatní provozní náklady	27	3 405	11 518	3 815	3 480	6 761	238,27	-66,88	-8,78	94,28
V.	Převod provozních výnosů	28									
I.	Převod provozních nákladů	29									
*	Provozní výsledek hospodaření (ř.11-12-17-18+19-22-25+26-27+(-28)-(-29))	30	21 891	32 085	-37 359	35 538	7 607	46,57	-216,44	-195,13	-78,59
VI.	Tržby z prodeje cenných papírů a podílů	31						0,00	0,00		
J.	Prodané cenné papíry a podíly	32						0,00	0,00		
VII.	Výnosy z dlouhodobého finančního majetku (ř.34+35+36)	33						0,00	0,00		
VII.	1. Výnosy z podílů v ovládaných řízených osobách a v účetních jednotkách pod podstatným vlivem	34						0,00	0,00		
VII.	2. Výnosy z ostatních dlouhodobých cenných papírů a podílů	35									
VII.	3. Výnosy z ostatního dlouhodobého finančního majetku	36									
VIII.	Výnosy z krátkodobého finančního majetku	37						0,00	0,00	0,00	0,00
K.	Náklady z finančního majetku	38									
IX.	Výnosy z přecenění cenných papírů a derivátů	39						0,00	0,00	0,00	0,00
L.	Náklady z přecenění cenných papírů a derivátů	40						0,00	0,00	0,00	0,00
M.	Změna stavu rezerv a opravných položek ve finanční oblasti	41						0,00	0,00		
X.	Výnosové úroky	42	820	904	59	134	11	10,24	-93,47	127,12	-91,79
N.	Nákladové úroky	43	287	956	781	418	857	233,10	-18,31	-46,48	105,02
XI.	Ostatní finanční výnosy	44	4 202	6 395	2 201	395	4 710	52,19	-65,58	-82,05	1 092,41
O.	Ostatní finanční náklady	45	5 326	9 208	7 471	2 494	4 853	72,89	-18,86	-66,62	94,59
XII.	Převod finančních výnosů	46									
P.	Převod finančních nákladů	47									
*	Finanční výsledek hospodaření ř.31-32+33+37-38+39-40-41+42-43+44-45(-46)-(-47)	48	-591	-2 865	-5 992	-2 383	-989	384,77	109,14	-60,23	-58,50
Q.	Daň z příjmů za běžnou činnost (ř.50+51)	49	5 338	6 822	90	641	-343	27,80	-98,68	612,22	-153,51
Q.	1. - splatná	50	5 271	7 755		1 889	-1 287	47,13	-100,00	#DIV/0!	-168,13
Q.	2. - odložená	51	67	-933	90	-1 248	944	-1 492,54	-109,65	-1 486,67	-175,64
**	Výsledek hospodaření za běžnou činnost (ř.30+48-49)	52	15 962	22 398	-43 441	32 514	6 961	40,32	-293,95	-174,85	-78,59
XIII.	Mimořádné výnosy	53						0,00	0,00	0,00	0,00
R.	Mimořádné náklady	54						0,00	0,00	0,00	0,00
S.	Daň z příjmů z mimořádné činnosti (ř.56+57)	55									
S.	1. - splatná	56									
S.	2. - odložená	57									
*	Mimořádný výsledek hospodaření (ř.53-54-55)	58									
T.	Převod podílu na výsledku hospodaření společníkům (+/-)	59									
***	Výsledek hospodaření za účetní období (+/-) (ř.52+58-59)	60	15 962	22 398	-43 441	32 514	6 961	40,32	-293,95	-174,85	-78,59
****	Výsledek hospodaření před zdaněním (ř.30+48+53-54)	61	21 300	29 220	-43 351	33 155	6 618	37,18	-248,36	-176,48	-80,04
	Kontrolní číslo (ř.01 až 61)										
	Náklady celkem (vč.DPPO)		697 335	780 512	666 085	909 326	931 785	11,93	-14,66	36,52	2,47
	Výnosy celkem		713 297	802 910	622 644	941 840	938 746	12,56	-22,45	51,26	-0,33

Zdroj: Vlastní tvorba na základě Výroční zprávy KSK, a.s.

Jitka Bělochová: Analýza výnosů, nákladů a výsledku hospodaření společnosti KSK a.s.

Příloha 5 - Vertikální analýza výkazu zisku a ztráty KSK 2007 - 2011

a	TEXT	ř.	(v celých tisících Kč)					vertikální analýza				
			skutečnost v účetním období					(%)				
			2007	2008	2009	2010	2011	r. 2007	r. 2008	r. 2009	r. 2010	r. 2011
i.	Tržby za prodej zboží	01						0,00	0,00	0,00	0,00	0,00
A.	Náklady vynaložené na prodané zboží	02						0,00	0,00	0,00	0,00	0,00
+	Obchodní marže (ř.01-02)	03										
II.	Výkony (ř.05+06+07)	04	664 441	768 728	593 313	906 378	840 141	93,15	95,74	95,29	96,23	89,50
II.	1. Tržby za prodej vlastních výrobků a služeb	05	520 052	499 601	469 971	836 658	722 941	72,91	62,22	75,48	88,83	77,01
II.	2. Změna stavu zásob vlastní činnosti	06	37 702	31 564	-65 150	-16 449	43 689	5,29	3,93	-10,46	-1,75	4,65
II.	3. Aktivace	07	106 687	237 563	188 492	86 169	73 511	14,96	29,59	30,27	9,15	7,83
B.	Výkonová spotřeba (ř.09+10)	08	496 685	589 981	488 444	577 679	556 759	71,23	75,59	73,33	63,53	59,75
B.	1. Spotřeba materiálu a energie	09	277 056	420 147	302 187	265 909	267 434	39,73	53,83	45,37	29,24	28,70
B.	2. Služby	10	219 629	169 834	186 257	311 770	289 325	31,50	21,76	27,96	34,29	31,05
+	Přidaná hodnota (ř.03+04-08)	11	167 756	178 747	104 869	328 699	283 382					
C.	Osobní náklady (ř.13 až 16)	12	151 136	145 568	144 884	301 949	291 177	21,67	18,65	21,75	33,21	31,25
C.	1. Mzdové náklady	13	108 497	105 518	108 198	215 870	206 176	15,56	13,52	16,24	23,74	22,13
C.	2. Odměny členům orgánů společnosti a družstva	14	678	812	1 122	1 186	798	0,10	0,10	0,17	0,13	0,09
C.	3. Náklady na sociální zabezpečení a zdravotní poj.	15	37 736	36 829	32 877	72 481	70 801	5,41	4,72	4,94	7,97	7,60
C.	4. Sociální náklady	16	4 225	2 409	2 687	12 412	13 402	0,61	0,31	0,40	1,36	1,44
D.	Daně a poplatky	17	954	1 063	944	1 650	1 984	0,14	0,14	0,14	0,18	0,21
E.	Odpisy dlouhodobého nehm. a hm. majetku	18	15 204	14 309	11 841	14 260	14 149	2,18	1,83	1,78	1,57	1,52
III.	Tržby z prodeje dlouhodob. majetku a mtr. (ř.20 až 21)	19	23 537	7 739	6 599	14 430	74 453	3,30	0,96	1,06	1,53	7,93
III.	1. Tržby z prodeje dlouhodobého majetku	20	15 100	1 158	735	1 195	66 408	2,12	0,14	0,12	0,13	7,07
III.	2. Tržby z prodeje materiálu	21	8 437	6 581	5 864	13 235	8 045	1,18	0,82	0,94	1,41	0,86
F.	Zůstatková cena prod. dl. majetku a materiálu (ř.23 až 24)	22	20 091	2 598	9 766	8 437	54 060	2,88	0,33	1,47	0,93	5,80
F.	1. Zůstatková cena prod. dlouhodobého majetku	23	16 784		40	418	53 769	2,41	0,00	0,01	0,05	5,77
F.	2. Prodaný materiál	24	3 307	2 598	9 726	8 019	291	0,47	0,33	1,46	0,88	0,03
G.	Změna stavu rezerv a opravných položek v provozní oblasti a komplexních nákladů příštích období	25	-1 091	-1 511	-1 951	-1 682	1 528	-0,16	-0,19	-0,29	-0,18	0,16
IV.	Ostatní provozní výnosy	26	20 297	19 144	20 472	20 503	19 431	2,85	2,38	3,29	2,18	2,07
H.	Ostatní provozní náklady	27	3 405	11 518	3 815	3 480	6 761	0,49	1,48	0,57	0,38	0,73
V.	Převod provozních výnosů	28						0,00	0,00	0,00	0,00	0,00
I.	Převod provozních nákladů	29						0,00	0,00	0,00	0,00	0,00
*	Provozní výsledek hospodaření (ř.11-12-17-18+19-22-25+26-27+(-28)-(-29))	30	21 891	32 085	-37 359	35 538	7 607					
VI.	Tržby z prodeje cenných papírů a podílů	31						0,00	0,00	0,00	0,00	0,00
J.	Prodané cenné papíry a podíly	32						0,00	0,00	0,00	0,00	0,00
VII.	Výnosy z dlouhodobého finančního majetku (ř.34+35+36)	33						0,00	0,00	0,00	0,00	0,00
VII.	1. Výnosy z podílů v ovládaných řízených osobách a v účetních jednotkách pod podstatným vlivem	34						0,00	0,00	0,00	0,00	0,00
VII.	2. Výnosy z ostatních dlouhodobých cenných papírů a podílů	35						0,00	0,00	0,00	0,00	0,00
VII.	3. Výnosy z ostatního dlouhodobého finančního majetku	36						0,00	0,00	0,00	0,00	0,00
VIII.	Výnosy z krátkodobého finančního majetku	37						0,00	0,00	0,00	0,00	0,00
K.	Náklady z finančního majetku	38						0,00	0,00	0,00	0,00	0,00
IX.	Výnosy z přecenění cenných papírů a derivátů	39						0,00	0,00	0,00	0,00	0,00
L.	Náklady z přecenění cenných papírů a derivátů	40						0,00	0,00	0,00	0,00	0,00
M.	Změna stavu rezerv a opravných položek ve finanční oblasti	41						0,00	0,00	0,00	0,00	0,00
X.	Výnosové úroky	42	820	904	59	134	11	0,11	0,11	0,01	0,01	0,00
N.	Nákladové úroky	43	287	956	781	418	857	0,04	0,12	0,12	0,05	0,09
XI.	Ostatní finanční výnosy	44	4 202	6 395	2 201	395	4 710	0,59	0,80	0,35	0,04	0,50
O.	Ostatní finanční náklady	45	5 326	9 208	7 471	2 494	4 853	0,76	1,18	1,12	0,27	0,52
XII.	Převod finančních výnosů	46						0,00	0,00	0,00	0,00	0,00
P.	Převod finančních nákladů	47						0,00	0,00	0,00	0,00	0,00
*	Finanční výsledek hospodaření ř.31-32+33+37-38+39-40-41+42-43+44-45(-46)-(-47)	48	-591	-2 865	-5 992	-2 383	-989					
Q.	Daň z příjmů za běžnou činnost (ř.50+51)	49	5 338	6 822	90	641	-343	0,77	0,87	0,01	0,07	-0,04
Q.	1. - splatná	50	5 271	7 755		1 889	-1 287	0,76	0,99	0,00	0,21	-0,14
Q.	2. - odložená	51	67	-933	90	-1 248	944	0,01	-0,12	0,01	-0,14	0,10
**	Výsledek hospodaření za běžnou činnost (ř.30+48-49)	52	15 962	22 398	-43 441	32 514	6 961					
XIII.	Mimořádné výnosy	53						0,00	0,00	0,00	0,00	0,00
R.	Mimořádné náklady	54						0,00	0,00	0,00	0,00	0,00
S.	Daň z příjmů z mimořádné činnosti (ř.56+57)	55						0,00	0,00	0,00	0,00	0,00
S.	1. - splatná	56						0,00	0,00	0,00	0,00	0,00
S.	2. - odložená	57						0,00	0,00	0,00	0,00	0,00
*	Mimořádný výsledek hospodaření (ř.53-54-55)	58										
T.	Převod podílu na výsledku hospodaření společníkům (+/-)	59						0,00	0,00	0,00	0,00	0,00
***	Výsledek hospodaření za účetní období (+/-) (ř.52+58-59)	60	15 962	22 398	-43 441	32 514	6 961					
****	Výsledek hospodaření před zdaněním (ř.30+48+53-54)	61	21 300	29 220	-43 351	33 155	6 618					
	Kontrolní číslo (ř.01 až 61)											
	Náklady celkem (vč.DPPO)		697 335	780 512	666 085	909 326	931 785	100,00	100,00	100,00	100,00	100,00
	Výnosy celkem		713 297	802 910	622 644	941 840	938 746	100,00	100,00	100,00	100,00	100,00

Zdroj: Vlastní tvorba na základě Výroční zprávy KSK, a.s.